

かみましきの「農業」と「人」の、今を伝える広報誌

JAかみましき

JA KAMIMASHIKI PRESS

6
2023. June



収 穫



CONTENTS

今月の表紙
「スイートコーン」 1

今月の人
「高村 明郎さん」 2

かみましきニュース 4

特集

LA・渉外担当者紹介!

支所別座談会を開催 10

営農通信 12

たんぽぽだより 14

各部からのお知らせ 15

今月の料理レシピ
「スイートコーン」 20



今月の人

御船町

高村 明郎さん(45)

御船町でスイートコーンを栽培しています。以前は製造業の仕事をしていましたが、熊本地震の1年前くらいに母からの提案で37歳の時に就農しました。今年で8年目になります。現在はスイートコーン(40アール)、きゅうり(10アール)、チンゲン菜(30アール)を父、母の3人で栽培し経営しています。

スイートコーンは「ゴールドラッシュ」と「ドルチェドリーム」という品種



JAかみましき
ホームページはこちら

<https://www.ja-kamimashiki.or.jp/>

JAかみましき

検索

過去の広報誌やイベント情報公開中!!



美味しいスイートコーンの
がんばります。

高村 明郎



を栽培しています。ゴールドラッシュはとても育てやすく、特徴としてはとにかく甘くてみずみずしい！一粒一粒が大きくとても柔らかく生でも食べられます。ドルチェドリームは黄色と白色のバイカラーが特徴で甘味がとても強く例えるなら柿のさわやかな甘みを感じられます。

現在父、母の3人で農業をやっていることもあり、5年後、10年後を見据えて人の手があまりかからないように移植機の実演機を借りたり、ハウスの中に温度や水分量をはかる機械の導入を検討するなど試行錯誤しています。

いろいろシュミレーションすると大変ですが、苦労して収穫した作物が高値で売れたときはとてもやりがいを感じます（笑）

収穫してすぐに食べるスイートコーンは最高です、レンジでチンもあつあつで美味しいですよ。ばんばんに詰まったスイートコーンは最高なので是非食べてくださいね。



JAかみましまき管内の
話題をお届けします！
**かみましまき
ニュース**

新年度スタート 入組式開催

4月3日、甲佐町の本所で入組式を行い、新規採用職員2人に辞令を交付しました。

田原組合長は「配属された部署にいち早く慣れて、組合員の方々に信頼されるような立派な職員になってほしい」と新入職員にエールを送りました。2023年度新入職員2人は緊張の面持ちで「組合員の皆さんに一日でも早く顔と名前を覚えてもらえるよう日々の業務を頑張りたい」など、1人1人抱負を述べ新社会人としての一步を踏み出しました。



抱負を述べる新入職員

西瓜重点市場会議開催

西瓜部会では3月27日～28日にかけて西瓜の出荷先である東京、名古屋、大阪の各取引市場にて4月からの出荷最盛期に向けた西瓜の計画出荷と有利販売のために、重点市場会議を行いました。コロナ禍で開催を延期していましたが、今回3年ぶりの開催となりました。

産地としての生産者の思いを伝え、市場と意見交換を行いました。部会では11月下旬から出荷が始まっており部会員59名が60ヘクタールで栽培しています。

本年度は出荷玉数340、000玉を見込んでいます。4月下旬から5月下旬を出荷ピークに7月上旬まで出荷が続きます。



会議の様子

甘くて美味しい・ スイートコーン初出荷



初出荷を迎えたスイートコーン

4月17日(月)、スイートコーン「ゴールドラッシュ」が初出荷を迎えました。

甲佐町の多目的選果場に80ケース(1ケース4キ)が持ち込まれ、初値は3500円で、関東方面へ出荷されました。

ゴールドラッシュは平均糖度18度前後と生で食べられるほど強い甘みがあるのが特徴です。

出荷は4月中旬からはじまり5月をピークに6月下旬まで続きます。

担当職員は「今年も美味しいスイートコーンができました。多くの人に食べてほしいです」と話しました。



クインシーメロンの査定会開催

メロン部会で、4月20日（木）に益城町の飯野集荷場でクインシーメロンの査定会を開きました。

査定会は等級別の統一を図ることを目的とし毎年行っており、管内の生産者と職員が参加しました。

クインシーメロンは、果肉は厚くきめ細やかなサーモンピンクの美しい色の特徴です。

集荷場には緑の果皮のコントラストが美しいメロンが所せましと並び、200ケース（1ケース5入り）のメロンが持ち込まれました。メロンは益城町の農家3戸が50アールの面積で生産しており、主に関東・中京方面へと出荷しています。

J A担当者は「今年は生産者の努力もあり良い品質のものができた。是非皆さんに食べていただきたい」と話していました。



クインシーメロンを持つ職員と生産者



青壮年部総代会を開催

J A かみましき青壮年部は18日、益城支所で令和4年度通常総代会を開きました。

盟友・役員ら約60人が出席し、議事では、令和4年度事業報告及び収支決算書など3議案を可決・承認しました。

藤瀬青壮年部長は「地域農業の担い手としてJ A運動の先頭に立ち、地域の活性化と農業者が将来に展望を持てる行動を展開し、また国会への要請も引き続き行ってまいります」と挨拶。

令和4年度は「負けんばい！かみましき青壮年部！」をモットーに上益城の子供たちへの食農教育活動、Tボール大会の開催、婚活イベント、農政学習会など、新型コロナウイルス感染状況を踏まえ実施してきました。

令和5年度も生産現場の最前線に立った運動を行い、官邸主導の一方的な制度見直しが行われないよう要請活動等を行います。

新役員は次の通り。

▽部長 藤嶋郷生 ▽副部長 中川敏夫、中島由博



挨拶する藤瀬青壮年部長



綱領唱和をする盟友たち

J A かみましき女性部総代会



女性部総代会で挨拶をする藤村裕里子部長



綱領唱和する女性部員

22日（土）、J A かみましき女性部は令和4年度女性部総代会を開催しました。

議事について、令和4年度事業報告ならびに収支決算書など3議案を可決・承認。

藤村裕里子部長は「今年度からマスク対策が緩和され、感染者も徐々に減少してきました。それにより色々な行事が実施できる事になります。皆さんとの出会いが楽しみです」と挨拶。

令和4年度は3年ぶりにふれあいの旅（44名参加）や昨年12月に開催された、県家の光大会で清和支部の藤川富久美さんが、J A かみましきで初めて全国大会の切符を手に入れるなど、飛躍の年となりました。

令和5年度は家庭から食品ロスを見直し「食」を守るなど具体的活動を提示し、「J A女性 想いをひとつに かなえよう」のスローガンのもとできることから活動を増やしていくことを示しました。

福岡市中央卸売市場より「優良産地表彰」受賞

J A かみまきは3月31日（金）甲佐町の本所にて福岡市中央卸売市場より優良産地表彰の感謝状と記念品が贈呈されました。

優良産地表彰は福岡市場の発展に寄与し、その実績が顕著である産地及び団体等に対し表彰を行っています。

J A かみまきは福岡市場（福岡大同青果）へ夏秋野菜の販売を中心に、果実・果樹等の青果物全般の出荷を行っています。

近年では輸出向けの取り組みも積極的に行っており、取扱高も過去最高（R4年度）を更新しています。

田原組合長は「物流の2024年問題など遠方に出荷する課題が上がる中、近場の市場で取扱高を伸ばしていることは大きなメリットになっている。今後もしっかり生産者の手取りを伸ばすことを一番に販売を行うっていきたい」と福岡市場に対し更なる期待を示しました。



感謝状を受ける組合長

J A 共済普及推進大会で J A かみまきから3名が表彰

4月21日、熊本県立劇場で令和5年度 J A 共済普及推進大会が開催され、同時に優績表彰が行われました。受賞者は次の通りです。また、総合優績者表彰を受賞した3名については7月にある全国推進大会の表彰式に出席します。

・全国優績組合表彰受賞組合
上益城農業協同組合



ガンバロー三唱

・ L A 優績表彰

総合優績者表彰

- 1位 澤村 幸宏（益城支所）
- 2位 上村 清志（矢部支所）
- 3位 伊佐 恭平（甲佐支所）

・新規優績者表彰

生命総合共済新規契約部門

- 1位 上村 清志（矢部支所）
- 2位 伊佐 恭平（甲佐支所）
- 建物更生共済新規契約部門
- 1位 澤村 幸宏（益城支所）





JAかみましきが取り組む SDGs をご紹介

SDGsとは?

持続可能な開発目標（SDGs）とは、2030年までに持続可能でよりよい世界を目指す国際目標です。17のゴール・169のターゲットから構成され、地球上の「誰一人取り残さない」ことを誓っています。

SUSTAINABLE
DEVELOPMENT
GOALS

世界を変えるための17の目標



03 「すべての人に健康と福祉を」

甲佐町の社会福祉法人綾友会が運営する桜の丘では業務の傍らでこども食堂を開催しており、約100食の弁当を子供は無償で、大人には低価格で提供しています。JAかみましきではJAかみましき活動総合3か年計画のもと、こども食堂への食材の提供を行い、これらの活動の一助となるよう活動をおこなっております。





私達がL.A(ライフアドバイザー)です！

よろしくお願ひします。

今年は11人の職員が新しく担当者に
なりました。

- ① 担当者として心がける事
- ② 趣味・特技
- ③ 一言PR



甲佐支所
L.A 涉外課係長
渡辺 裕

- ① 利用者・加入者・お客様に寄り添い、迅速で丁寧な対応をしていきたいと思ひます。
- ② サッカー、スポーツ観戦
- ③ 一所懸命頑張りますのでよろしくお願ひします。



御船支所
L.A 涉外課主任
塚崎絵梨奈

- ① 一人一人のお話をしっかり聞くこと、共済の大切さを伝えること。
- ② ショッピング
- ③ 精一杯頑張りますので宜しくお願ひします。



益城支所
L.A 涉外課主任
西村 雅美

- ① お客様に合った商品を提供できるように日々勉強したいと思ひます。
- ② 美味しいものを食べること
- ③ 元気に挨拶!皆様方に顔を覚えてもらえたらと思ひています。宜しくお願ひ致します。

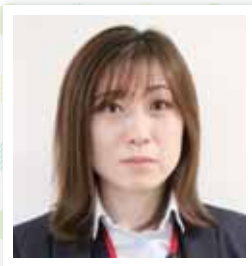

嘉島支所
L.A 涉外課係長
吉川 友理

- ① 目配り・気配り・心配り
- ② ウォーキング
- ③ 丁寧な対応を心がけて頑張ります。



甲佐支所
L.A 涉外課係
北里 朋江

- ① 迅速に丁寧な仕事をする。
- ② 音楽鑑賞・スポーツ観戦
- ③ 毎日笑顔で対応したいです。見かけたら、声をかけて下さい。喜びます。



矢部支所
L.A 涉外課課長
枝尾 二枝

- ① JAからの大切なお知らせを多くの方に伝える事です。
- ② 特になし
- ③ 7年ぶりにおじゃまして頂きます。老体に鞭打って、頑張ります。



益城支所
L.A 涉外課係
平田 穂

- ① お客様に合った(ニーズに)商品を提案すること。アフターフォローの徹底。
- ② ダンス・ピアノ
- ③ 異動してきたばかりで、まだ不慣れですが一生懸命頑張りたいと思ひます。



益城支所
L.A 涉外課係
塘田 秋星

- ① 笑顔で対応させていただきます。
- ② 最近料理にハマって頑張っています。
- ③ みなさんの生活の手助けができるよう、努めていきます。よろしくお願ひします。

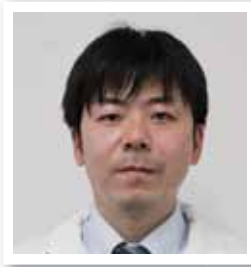

清和支所
L.A 涉外課係
佐藤 竜馬

- ① みなさんに寄り添い、力になれるように活動していきます。
- ② 野球・ゲーム
- ③ 地元清和地区の担当なので、気軽にお声かけ下さい。よろしくお願ひいたします。



矢部支所
L.A 涉外課係
白鷹 聖哉

- ① 自分のペースで計画的に推進を行う。
- ② ドライブ・料理
- ③ 一人でも多くの組合員様と出会うよう活動がんばります!



矢部支所
L.A 涉外課係
大西 良太

- ① 組合員のニーズをしっかりと把握し、より多くの質問をして聞き手に回るようにします。
- ② ゴルフ・サウナ・ドライブ
- ③ 身長190センチで、どこにいても目立ちます



私たちも引き続き担当者です。よろしくお願いします！

御船支所



LA・渉外課係
山内 達也

御船支所



LA・渉外課係
山本 竜聖

御船支所



LA・渉外課主任
藤 浩輔

御船支所



LA・渉外課課長補佐
飯開 弘樹

嘉島支所



LA・渉外課課長補佐
大濱 洋二

甲佐支所



LA・渉外課主任
渡邊 和樹

甲佐支所



LA・渉外課主任
伊佐 恭平

甲佐支所



LA・渉外課課長
大島 美香

益城支所



LA・渉外課課長補佐
澤村 幸宏

益城支所



LA・渉外課課長
儀藤 善行

嘉島支所



LA・渉外課主任
森永 龍貴

嘉島支所



LA・渉外課主任
久野 友実

矢部支所



LA・渉外課主任
矢津田 裕也

矢部支所



LA・渉外課係長
上村 清志

益城支所



LA・渉外課係
黒川 瑞季

益城支所



LA・渉外課係
福田 万里子

清和支所



LA・渉外課課長補佐
橋本 崇

矢部支所



LA・渉外課係
河上 貴俊



支所別座談会を各支所で開催

3月14日から23日にかけて、支所別に6会場で地区別座談会を行いました。各会場では「令和4年度3月末決算見通し」「令和5年度事業計画骨子」「県域JA構想」を資料に基づき説明を行いました。今回は質疑応答で出た意見・要望をご紹介します。紙面の都合上、一部のみ掲載となります。

御船地区

Q 債権管理体制について、長期延滞者に対し組合はどのような管理体制をとっているのか。

A 組合員の大事な資産を守るために、長期延滞者については厳しい法的措置や調停などでリスク軽減を図っております。

Q 肥料・農薬の高騰、農業の大型化が進んでいる。農家の負担がないよう対策をしてほしい。

A 肥料の高騰対策として、秋肥については申請を約500件受け付け、約2、800万円の支援金申請を行いました。春肥についても同様に現在計画中です。また、肥料の自己取り市や除草剤の現金即売会等を行い、出来るだけ安価で提供できるように取組んでおります。

Q 平坦地区に比べ、中山間地の農業は年々厳しい状況になっている。JAはどう対策していくのか。

A 中山間地では主に施設園芸の比率が多く、特にトマトの売上については約13億円と過去2番目の販売高を達成しており、継続して野菜果樹を中心に売り上げ

を伸ばしていく方針をとっております。それに加え山間地では緑肥もすすめており、専門の指導員を迎え、今後伸ばしていく方針となっております。

Q ガスファンヒーターが好評だったが、今後の計画について教えて欲しい。

A 3カ年計画のなかで200台を販売することにっており、現在、購買担当者を中心に継続して推進を行っております。

Q 県域JA構想にあたり、個人の農家に対してサービスの低下はないのか。また、職員の待遇はどうなるのか。

A 県域JA構想については、お配りしている資料に記載しております。まだ検討する材料が多くありますので、今後もしっかり検討を重ねてまいります。

Q JAの顧問は何名いるのか教えてほしい。

A 現在、営農部に1名在籍しています。

Q 出荷協議会の懇談会で、JA役員に出席を依頼しても参加されないのはなぜか。

A 出荷協議会については会員で成り立っている組織であるため、基本的には会員

の皆様が意見交換する懇談会だと認識しております。

Q とれたて市場の栽培管理表の未提出者が、個人情報保護法に抵触しないのか。

A 個人情報保護法には抵触しないことは確認しておりますが、配慮には欠けていたため、今後は個人ごとに情報を共有し、管理システム体制を整えることで改善に努めます。

Q 職員の外務活動が月に1回になったのはなぜか。

A 外務の定期預金、共済掛金等の集金業務を減少したことに加え、職員の働き方改革の二環として、3月より月1回の活動を実施しております。

甲佐地区

Q 県一JAを目指して合併を進めているが、JAかみまきとしてのメリット、デメリットは何なのか。また、甲佐町において今後の農業をどのように考えているか。

A メリット、デメリットについては、「JAくまもと基本構想について」で述べたとおりですが、今後、農業者が減少していくなかで、JA事業の基盤強化にしっかりと取組んでいかなければなりません。

また、今後の農業に関しては、国、県、町との関係をより強いものにし、一体となって取組んでいく必要があると考えております。

嘉島地区

Q 県域JA構想について、持込金はどのように検討されているか。

A 各JA不平等感がないように協議中で

Q 現在、店舗まで遠い地区にいますので、合併で他の農協店舗が利用できるようにすれば便利になる。おおいに進めてほしい。

A 県域JA実現に向けて取組んでまいります。

Q 営農指導員の確保はどう考えているか。

A 県域JAとなっても、当面の間は地区本部体制ですので、人員はそのまま維持します。

Q 4年産のくまさんの輝きについて、不作の原因は何だったのか。また、ミナミノカオリの品質管理はどう考えているか。フクユタカA1を推進してもらいたい。

A 台風14号が原因と思われます。県とも協力しながら指導を進めます。ミナミノカオリについては、一発肥料でも前年試験で良い結果が出ています。従来の基肥、追肥でも問題ありません。フクユタカは5年度にフクユタカ郡で品種登録予定で、今年度は3ha作付予定です。7年産からフクユタカA1一本化に向けて準備を進めてまいります。



益城地区

Q 事業管理費率について、10年前と現在の状況はどうなっているのか。主なものは人件費だと思うが、合併後はどうなるのか。また、自己資本比率はどうなっているか。

A 平成24年は79・35%で令和5年3月の見通しでは88%となっています。人件費は職員数はそのまま引き継ぐが、役員数は現在の340名から令和7年には85名とする事で人件費の削減を図っていきます。自己資本比率は令和3年は20・11%で県平均の15%より上回っており健全な経営ができています。

Q 14JAでの合併なのに11地区なのは何ぞか。7月中旬に合併予備契約調印となっているが、それまでに組合員への説明はあるのか。

A 玉名地区で2JA、天草地区で3JAあるが、地区としては11のためです。まだまだ不透明な部分が多く決まり次第座談会等で説明を行っていきます。

Q 合併により職員の異動は県全域となるのか。JAカードは今後、県全域で使用できるのか。現在総代だが、総代の会議等は増えるのか。福祉部は益城での活動はあるのか。

A 地区本部がある間は現在のままで一部本所に行く職員もいるが、将来はありえます。JAカードについては、現在も県全域で使用できます。総代については、合併に向けた説明会はありませんが、極端に会議は増えません。福祉については、

現在、山都町で8事業所、甲佐町で3事業所あります。益城町にはありませんが、甲佐町の事業所に益城町から一人の方が入居されています。

Q 14JAの現在の経営状況はどうなっているのか。目標基準（数値面）をどれだけのJAがクリアしているのか。また、要望事項だが昭和47～49年における基盤整備事業において、JA登記の用水路やポンプ、土地があるが、管理等について合併前に協議して欲しい。

A 内部留保はJAによって差があり経営状況にも差があります。「熊本県域JA構想」に係る共通努力目標における目標基準（数値面）は平均すると全てクリアしているが、内部留保が少ないJAにおいてはクリアしていない数値もあります。そこは努力目標として合併までにクリアするように頑張っています。

Q 昨年の総代会前の座談会で、資材や肥料の高騰対策を行うとの回答だったが、何か行ったか。

A 原油高騰や新型コロナウイルスといった、本組合における諸問題への対応時に余裕を持った経営状況の確保の為に回答しており、事業分量配当はその一つだと考えております。

矢部地区

Q 矢部支所の不良債権（件数、金額）を知りたい。

A 不良債権件数8件、金額4、100万となっております。定期的に役員を入れての会議において不良債権減少に努めて

います。

Q 女性部の活動の一つとして、SDGS（エコキャップ）運動に取り組んでいる。回収する場所を設置してほしい。

A 女性部の活動については、3月の「支所かわら版」で紹介しています。回収場所については、早急に設置します。

Q 3月末決算見通しで法人税の増加要因は。また、熊本県域JA構想の中で、目標基準（数値面）について教えてほしい。

A 当期剰余金は法定実効税率を単純に掛けた数値を出しており、正式な決算時には4年度計画に近い数値になる見通しです。目標基準（数値面）は、JAかみまきは全項目クリアしています。

Q 矢部地区はヒノヒカリからくまさんの輝きに移行するのか。今後、米の価格はどうなっていくのか。

A くまさんの輝きは平坦地区中心の作柄であり、矢部地区ではすぐに変更はしません。米の価格については、コロナ前の価格には届きませんが、昨年の価格より良くなっております。

Q 合併しても、10年後、組合員の年齢層から考えると大丈夫なのか。

A 次世代に繋げるしっかりとした基盤を作り上げてまいります。

Q 合併時の内部留保金持込について

A 現在、県域JA構想に係る協議会で協議中です。

Q 決算書の作成を見やすく改善してほしい。

A 見やすい資料となるように改善していきます。

清和地区

Q 農繁期の座談会等、開催の時間を考慮して欲しい。

A 皆様のご意見、ご要望を反映していくためにも検討してまいります。

Q 税金の申告について、今後は電子申告を推奨されるので申告の窓口を設置して欲しい。

A 出来る限り対応していきます。

Q 筍（加工用）を出荷しているが昨年後半、価格が下落した。取引業者選定はどのようにして行われているのか。

A 経済連経由での取引となっております。

Q 購買店舗建設の進捗状況を教えてください。

A 地区役員のなかで建設場所が決定しましたので、現在、基本設計を経済連へ依頼しております。その後、建設委員会を開催してまいります。

Q ふれあいショップに注文した鉢盛等の配達が遅れる。迅速な対応をお願いしたい。

A 早急に検討、指導を行います。

Q 旧支所跡地の活用方法は計画されているのか。旧給油所跡地も何か計画されているのか。

A 現在はまだ何も決まっておりません。旧給油所跡地については、借地だったため返還いたします。

「くまさんの輝き」 栽培上の注意点



01 籾数過剰による品質低下に注意

- 有効莖数が確保されたら、適度な中干を実施、適正籾数を目指して管理を行う。

表 「くまさんの輝き」の穂数の目安

栽培密度		株間	1株当たり穂数
株/坪	株/m ²	cm	本
約60	18.5	18.0	20.3~23.1
約55	16.7	20.0	22.5~25.7
約50	15.2	22.0	24.8~28.3
約45	13.9	24.0	27.0~30.9

※表はm²当たり籾数30,000粒、一穂籾数が70~80粒の場合の目安

※稲体が十分に生育している場合の参考値であり、生育不足の場合には適する籾数レベルが異なる可能性があるため、一概には適用できないことに注意。

02 多肥栽培を避ける

- 籾数過剰となればデンプン転流の競合が起こり、品質低下を招く。
- 玄米タンパク質含有率の上昇は食味の低下を引き起こす。
- 病害抵抗性は「ヒノヒカリ」と同程度のため、多肥による病害発生が懸念される。

- 多肥栽培は避ける。
- 肥料の散布むらに注意する。

03 適期の移植を行う

- 7月の晩期移植は、過去に籾数過剰となり、品質が低下した例がある。

農業研究成果情報No921

「平坦地における水稲「くまさんの輝き」は6月中の移植で収量・品質・食味が安定する」

- 7月の晩期移植はできるだけ避ける。

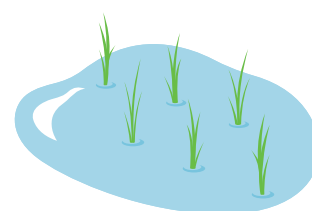

04 除草剤の使い方

使用時期

使用最適期

プライオリティ1kg粒剤

移植直後～15日

プライオリティフロアブル

移植後5～15日

プライオリティジャンボ

移植後5～15日



05 土づくり資材

☆重焼燐ミックスとシリカサポート1号の混合散布が、より良い効果を発揮いたします。

(10a当り)

	資材名	施用量	効 果	
☆	重焼燐シリカ プレミアム2号	60kg	即効性の燐酸の効果より根の活着促進・初期生育向上に有効です。微量元素（ミネラル）により品質向上が期待できます。珪酸・苦土・燐酸・鉄を含みます。鉄の効果により健全な根をつくり、秋落ち対策に有効です。	
○	粒状スーパー エンリッチK	60kg	土壌の酸性化を 防止	珪酸・苦土・燐酸の効果で倒状軽減、品質向上に有効です。
○	土 改 王	45kg		珪酸・苦土・燐酸に併せ加里を含みます。加里の効果により米の登熟効果が期待できます。

06 施肥基準

※基本的に追肥はありません。 ※施肥量は地力に応じて加減する。

(10a当り)

肥料名	元肥	成分量				備考
		N (内有機態)	P	K	Mg	
JAかみましき 特裁一発	40kg	4.8 (1.52)	2	2	1.2	一発肥料 (有機率50%)
	50kg	6 (1.90)	2.5	2.5	1.5	

あおぞら 「花見」



早く咲いた“さくら”日本の花見は櫻に始まり満開の花の下での宴に酔いしれて、日頃の鬱憤を晴らし人生の満足を感じられる花（さくら）でした。

石楠花の可憐さに見惚れてしまいました。そして今はつつじ色鮮やかな花。大きな花、小さな花、隙間なく咲いた花、「つつじ」漢字で書くと躑躅です。

花が連なって咲くから「つづき」、また花が筒状だから「つつ」と呼ばれたり次第に「つつじ」となったと言われています。

1枝から出るつぼみは、2ケまたは、3ケの場合が多い。まれに4ケの場合もある。だから隙間なく花が咲くのです。種類は300種以上あるそうです。いい匂いがしますか？



さくら荘

遅くなりました。小規模の玄関に“花”が咲きました。

自然のさくらは風と共に去っていきました。少し淋しくなったので、ご利用様を笑顔でお迎えするのに私達が造りました。

「きれいかでしょ・・・」

フジヨ セイ子 チキ マルエ



やまびこ



「今年じゃ

わらびばかりたい」

「ぜんまいは、早かっただろ」

「まあだ、こまかてナ」

明日のみそ汁の具は“わらび” うまかる～～



通所・サポートセンター虹

「花見ドライブ」

3/31（金）午後よりデイサービス周辺をドライブし花見を楽しみました。桜はちりはじめていましたが、綺麗な春の景色を満喫されました。



何かご相談があればJAへ！
ケアマネジャーがあなたに寄り添いサポートします。



JA上益城居宅介護支援事業所 ☎0967-73-1253
虹のかけ橋 ☎096-234-0009

資格をお持ちの方はもちろん、福祉の仕事に興味のある方、各事業所で一緒に働いてみませんか？
まずは、お電話下さい。

JAかみましき 福祉センター
☎0967-73-1211



各部からのお知らせ



購買部

熊本のおいしいもので、
みんなを **にこやかに**。



2023 キャンペーン

5のりマザーズ

1 大阿蘇牛乳 250ml・24 2,150円(税込)

2 大阿蘇牛乳 250ml・24 2,400円(税込)

3 大阿蘇牛乳 1000ml・4 1,900円(税込)

4 らくのり低脂肪牛乳 1000ml・4 1,900円(税込)

5 らくのり特濃43脱脂牛乳 1000ml・4 1,900円(税込)

6 いちご 250ml・24 2,400円(税込)

7 フルーツジュース 250ml・24 2,400円(税込)

8 SPORTS DRINK 250ml・24 2,400円(税込)

9 カフェ・オレ・スリム 250ml・24 2,150円(税込)

10 カフェ・オレ 250ml・24 2,400円(税込)

11 コーヒー 250ml・24 2,400円(税込)

12 抹茶オレ 250ml・24 2,400円(税込)

13 カフェ・オレ キャラメリゼ 250ml・24 2,400円(税込)

14 ミルクココア 250ml・24 2,400円(税込)

15 パナナとミルクの贅沢ラテ 250ml・24 2,400円(税込)

16 ロイヤルミルクティー 250ml・24 2,400円(税込)

17 おいしいミルクのニラスリム 250ml・24 2,150円(税込)

18 おいしいミルクのバニラ 250ml・24 2,400円(税込)

19 ピアグルトプレーン 250ml・24 2,400円(税込)

20 ピアグルト巨峰 250ml・24 2,400円(税込)

21 ピアグルト柑橘ミックス 250ml・24 2,400円(税込)

MOTHER'S Cafe シリーズ

～PEERGURT～

食うぞ。
まるごと。
もりもりと。

熊本県産こだわり炒飯

製造元：ユーユーフーズ株式会社



りんどうポークの
とんこつ風炒飯



洋食屋さんの
エビピラフ



大人の
黒毛和牛炒飯



肥後高菜めし



トマトライス

【JAかみましき各支所購買課まで】

甲佐支所購買店舗

〒861-3243 甲佐町白旗543-1
TEL: 096-234-0367 FAX: 096-234-0661

御船支所購買店舗

〒861-3207 御船町御船948-1
TEL: 096-282-1355 FAX: 096-282-6436

嘉島支所購買店舗

〒861-3106 嘉島町上島624
TEL: 096-237-0098 FAX: 096-237-0053

益城支所購買店舗

〒861-2242 益城町木山260-1
TEL: 096-286-8989 FAX: 096-286-6517

矢部支所購買店舗

〒861-3518 山都町南田272
TEL: 0967-73-1237 FAX: 0967-72-4688

清和支所購買店舗

〒861-3811 山都町大平320-2
TEL: 0967-82-2255 FAX: 0967-82-2911

JAならお得!!

年金お受取り 応援キャンペーン

近くの支所に行ってみようか!

2023年 4/3月 ▶ 2024年 3/29金

いろんなプレゼントが貰えるんですって!

公的年金(国民年金・厚生年金・共済年金等)を新たに当JAでお受取りされた方
他の金融機関で受取の年金を当JAへ変更された方。

2,000円分商品券 プレゼント!!

※商品券の内容ならびに受給される年金がキャンペーン対象であるかどうかは当JAへおたずねください。
※期間中に当JAの口座へ入金を確認された後に進呈致します。※お一人様1回限りとさせていただきます。

当JAで年金をお受け取りの方

チャンス!!

2023年 4/3月 ▶ 2024年 3/29金

さらに!!

当JAで年金をお受け取りをご予約の方

年金受給者限定

抽選権付「年金定期貯金」のご契約で
農協商品券5,000円分を
抽選でプレゼント!

※詳しくは裏面のチラシをご覧ください。

ワンタッチ真空
ステンレスボトル
プレゼント!!



先着70名様

詳しくは最寄りのJA窓口にお尋ねください。

- 御船支所…☎096-282-1355
- 甲佐支所…☎096-234-0052
- 嘉島支所…☎096-237-0004

- 益城支所…☎096-286-9231
- 矢部支所…☎0967-73-1230
- 清和支所…☎0967-82-3131

●本所(金融部)…☎096-234-1157

上益城農業協同組合



JA共済



おじいちゃん、
おばあちゃん。
ありがとう。



かわいいお孫さんの未来のために、
今できること。

JAがお孫さんの将来の学費をしっかりサポート！

POINT 01

高い貯蓄性と
保障がバランスよく
備わっていて
効率的に資金準備
できます。

POINT 02

学資金のお受取りは、
進学時期に合わせた
中学・高校・大学プラン
からお選びいただけます。

POINT 03

共済掛金払込免除不担保特別を
付加する場合
ご契約者の性別や年齢、
健康状態に関わらず
ご契約いただけます。

共済掛金払込免除の保障はありません。

全期前納掛金

ご契約例) 学資金額(大学プラン)、共済掛金払込免除不担保特別あり/0歳加入/22歳満期/12歳共済掛金払込終了/16歳学資金支払開始/タイプ/基本型/全期前納(甲払い)/口
実質利率1%/主契約:共済金額300万円/特約:積立付保額50万円

払込共済掛金総額

2,818,761円

18歳から給付金

給付総額 300万円

給付率 約 106.4%

この給付率は上記条件の場合に限り、給付率は、お孫さまの契約日時点の年齢、学資金支払開始年齢など契約内容によって異なります。〔令和4年4月現在〕

問い合わせ先 (JAかみましき各支所)

- ・御船支所：096-282-1355
- ・甲佐支所：096-234-0052
- ・嘉島支所：096-237-0004
- ・益城支所：096-286-9231
- ・矢部支所：0967-73-1230
- ・清和支所：0967-82-3131

●ご加入にあたりましては、お近くのJA窓口にお問い合わせください。●上記の記載内容は概要を説明したものです。ご契約の際には「重要事項説明書(契約概要・注意喚起情報)」および「ご契約のしおり・約款」を必ずご確認ください。 [23432510090]

今月の 集荷場・選果場



益城西瓜選果場

西瓜の出荷が進んでいます！

4/25（火）益城西瓜選果場では5000玉以上の西瓜が出荷されました。

西瓜の需要が増える今、それに合わせて出荷もピークを迎えています。

ぜひおいしい西瓜を食べてくださいね。



JAかみましきの最新情報はここから

LINE



Instagram



LINEとInstagramではとれたて市場の情報を随時更新しています。是非登録してみてください！

人事異動について

(退職)正職員 組合員の皆様には大変お世話になりました。

氏名	所属部署	備考	日付
鈴居かすみ	御船支所管理金融共済課管理金融共済主任		令和5年4月30日付

(採用)正職員 これからよろしくお願致します。

氏名	配属部署	備考	日付
内山 達矢	御船支所購買課購買係	試用職員	令和5年5月1日付

(異動)正職員 これからよろしくお願致します。

氏名	新部署	旧部署	備考	日付
小島美沙紀	甲佐支所管理金融共済課管理金融共済主任	総務部付		令和5年5月1日付
小林 幹	御船支所管理金融共済課管理金融共済係	御船支所購買課購買係		令和5年5月1日付

(退職)臨時職員 組合員の皆様には大変お世話になりました。

氏名	所属部署	備考	日付
林 千春	営農部第2営農センター農産園芸課農産園芸係		令和5年4月30日付

理事会だより
第11回定例理事会
令和5年4月28日(金)

議事

- 一、異常例検査改善状況回答書第1回(案)について
 - 二、令和4年度決算(案)について
 - 三、第22回通常総代会の開催(案)について
 - 四、支所運営委員会及び支所別座談会の開催(案)について
 - 五、役員改選に伴う員外監事の推薦(案)について
- 理事会にて以上5つの提案があり、承認されました。

報告事項

- 一、令和4年度下半期事務ミス等の報告について
- 二、総代選出結果について
- 三、令和4年度余裕金運用実績について
- 四、地方公共団体への貸付について
- 五、支所別座談会の結果について
- 六、令和4年度組合員加入・脱退状況について
- 七、3月末事業実績について
- 八、行事経過及び行事予定について

📅 6月のイベント

- 8 (木) 支所運営委員会・支所別座談会 (益城支所)
- 9 (金) 支所運営委員会・支所別座談会 (矢部支所)
- 12 (月) 支所運営委員会・支所別座談会 (清和支所)
- 13 (火) 支所運営委員会・支所別座談会 (嘉島支所)
- 14 (水) 支所運営委員会・支所別座談会 (御船支所)
- 15 (木) 支所運営委員会・支所別座談会 (甲佐支所)
- 23 (金) 第22回JAかみましき通常総代会 (嘉島町民会館ホール アクア)

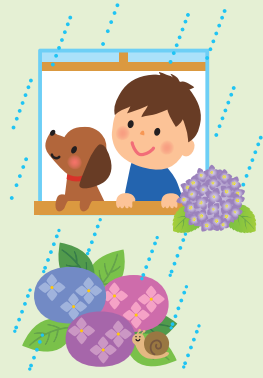

※新型コロナウイルス感染拡大の影響によりイベント・行事等は変更・中止となる場合があります。
 ※毎週水曜日はとれたて市場ポイント3倍デー

組合員資格について

組合員の資格について、最近変更になられた方はいませんか？例えば住所が変更になった、組合員名簿を変更（相続）したい、正組合員から准組合員へ資格を変更したいなどです。JAへの連絡がお済でない方や相談がある方は支所窓口へどうぞ。



編集後記

5月になり、緑がまぶしい季節となりました。今年5月2日が八十八夜にあたります。八十八夜は種まきなど農作業を開始する目安の時期と言われており、昔から農業に従事する人々にとって



重要な日とされていたそうですよ。



📞 もしもの時はお電話下さい

天昇院ましき



益城町惣領1414の2

TEL 096-289-1059

夜間 090-4982-1059

天昇院みふね



御船町御船948の1

TEL 096-281-1059

夜間 090-4982-1059

24時間対応しています 相談も随時受付中

📞 自動車事故の時は お電話下さい

JAかみましき 共済部自動車査定課

096-234-1311

JA共済事故受付センター

0120-258-931

(24時間365日対応)

- ・事故受付とアドバイス
- ・夜間休日初期対応サービス
- ・夜間休日現場急行サービス
- ・休日契約者面談サービス 対応

JA共済サポートセンター

0120-063-931

(24時間365日対応)

- ・レッカーサービス
- ・ロードサービス 対応

今月のレシピ

今月は「スイートコーン」レシピ!

初夏の彩りコーンキッシュ



材料
4人分

コーン……………1本
アスパラ……………3本
玉葱……………2分の1
トマト……………1個
スナップエンドウ…5本
春巻きの皮……………8枚
バター……………15g
塩……………少々
コショウ……………少々



A
卵……………2個
牛乳……………50cc
生クリーム……50cc
顆粒コンソメ…大さじ1

作り方

- ①Aをボールに入れ塩・コショウを少々合わせて混ぜる
- ②鍋にお湯を沸かしコーンを1本入れ、さっと湯がき(1~2分)取り出す
- ③フライパンにバターを入れ玉葱のスライスを炒め、しんなりしたらコーンの粒とアスパラの2cmカットしたものを入れ炒める、塩・コショウを少々薄く味付けし冷ましておく。
- ④小さめのバット(又は牛乳パックをカットしたもの)にクッキングシートをしき、春巻きの皮を上に出るよう全体に敷き詰めておく
- ⑤①の中に③を入れざっくり混ぜ合わせ④の中に入れる
- ⑥表面にトマトの角切り、スナップエンドウのをせ200℃のオーブンで20分焼く
- ⑦冷めるまで置き、切り分けたら完成

食欲そそるコーンなご飯



作り方

- ①コーンは1本のままさっと湯がき(1~2分)冷まし、粒だけにしておく
- ②米2合は分量よりすくなめの水(カップ2杯)を入れ、昆布茶小さじ2杯とコーンの芯を追加し炊飯器のスイッチを入れる
- ③炊き上がったらコーンの芯を取り出し、粒のコーンとバター15gを入れて10分むらす
- ④最後にパセリのみじん切りを散らして完成

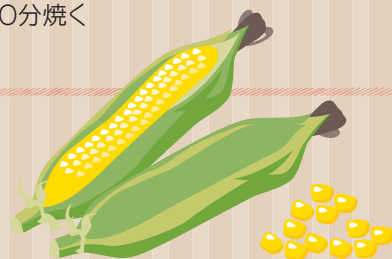

材料
4人分

米…2合 コーン…1本 バター…15g パセリ…2本 昆布茶…小さじ2杯 水…カップ2杯 (360cc)

ワンポイントアドバイス

- ①まず湯がき過ぎないこと
 - ②鍋で湯がく場合は色が変わる程度でOK (1~2分)
 - ③レンジなら2~3分
- スイートコーンは季節野菜として大変人気で、黄色い色素のゼアキサンチンには強力な抗酸化作用があります。また、胚芽にはリノール酸が多く含まれ、コレステロール上昇の抑制や動脈硬化の予防にも期待できる食材なんですよ!



熊本食の名人
河原 君代

お手軽おいしいレシピがたくさん!
かみましきキッチンレシピはこちらのHPから→

JAかみましき

検索