

かみましきの「農業」と「人」の、今を伝える広報誌

JA かみましき

JA KAMIMASHIKI PRESS

8
2022. August

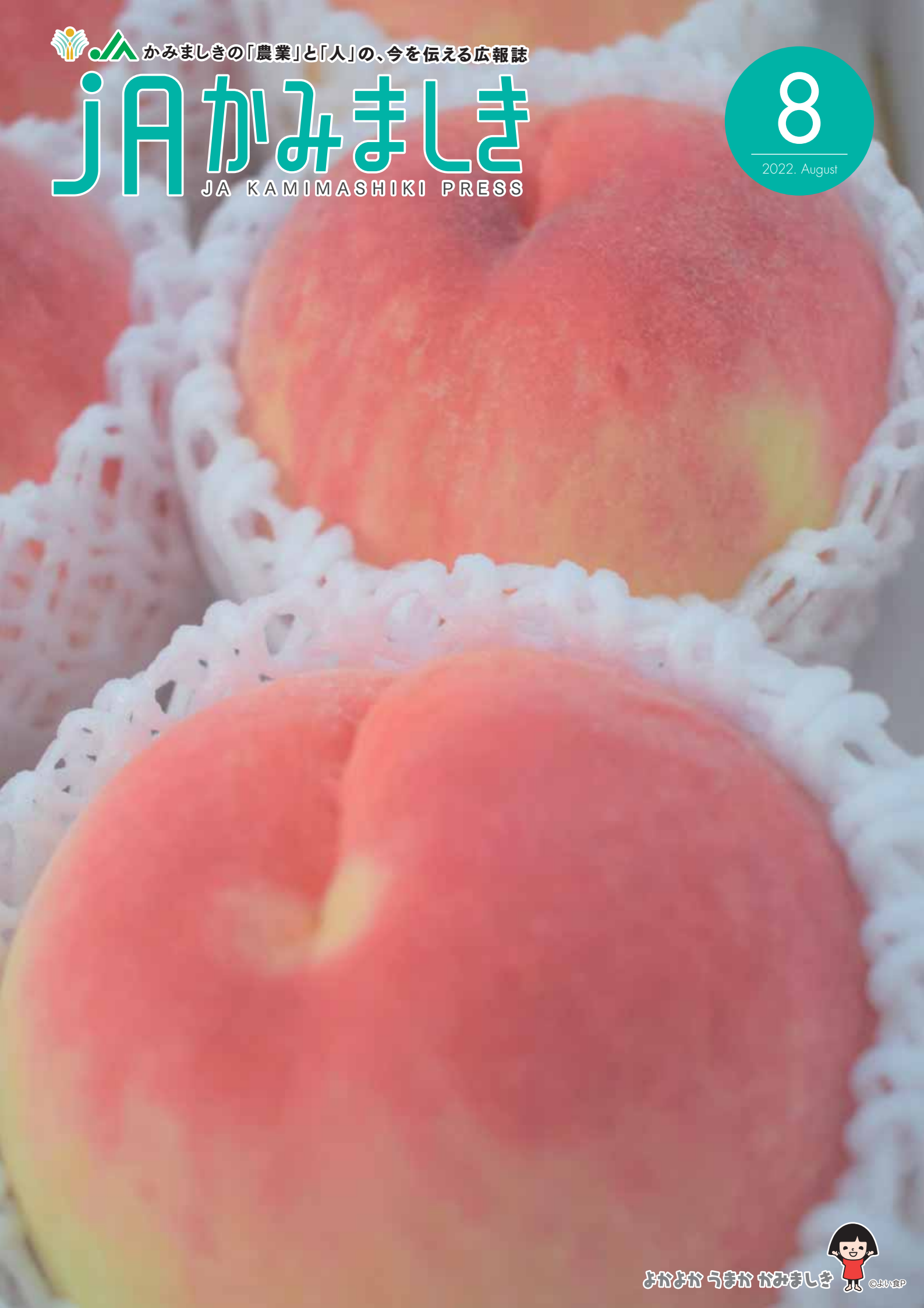

CONTENTS

今月の表紙
「桃」 1

今月の人
「上田 一之さん」 2

特集

第21回通常総代会開催

かみましきニュース 6

たんぽぽだより 9

営農通信 10

部会だより
「ナス部会」 11

各部からのお知らせ 13

台風シーズン到来です! 16

JAからのお知らせ 18

今月の料理レシピ
「桃」 20



JAかみましき
ホームページはこちら

<https://www.ja-kamimashiki.or.jp/>

JAかみましき 検索

過去の広報誌やイベント情報公開中!!



今月の人

甲佐町世持

上田 一之さん (74)

甲佐町で桃を栽培して30年になります。桃以外にも栗や太秋柿、米を作っています。今年は天候にも恵まれ、桃に甘みがのって順調に出荷できており、出荷量は40〜100kg/日です。しかし、この桃が出来るまでには長い時間と努力が必要です。冬の間に土壌を整え、消毒や剪定から始まり、春先の花が咲く前には蕾を落とす摘蕾（てきらい）、花が咲くと花粉を取り受粉させて実がつくようにします。それか





おいしい桃 是非、

ら大きく育ちそうな実を残す摘果（てつか）を行うことで実においしさを凝縮させます。大きくなった実は日焼けや虫がつかないように1つ1つ袋掛けをし、シルバーのシートを地面に敷いて太陽の光をしっかりとあてることで甘くておいしい桃ができます。収穫する時にも実や枝に傷が入らないように慎重に作業しています。

私が作る桃は6月から収穫が始まりますが、品種ごとに収穫時期をずらして作っています。品種は「はなよめ」「日川」「さくひめ」「白鳳」「なつおとめ」「川中島」です。1つの品種が7〜10日ほどで収穫が終わるので、品種を多くすることで長い期間収穫できるようにしています。おいしいと言って食べてもらえることが何よりも嬉しく、やりがいを感じる瞬間がとても好きです。

桃を食べる前に1時間くらい冷蔵庫で冷やして食べるとよりおいしく食べられます。長年の経験を活かして皆さんの手元に甘くておいしい桃が届けたいと思います。



第21回通常総代会を開催

6月23日、第21回通常総代会を嘉島町民会館ホール「アクア」で開催しました。

新型コロナウイルス感染対策を行った上で、3年ぶりに総代を集めての開催となりました。

議長の松本三千輝氏による議事進行のもと、令和3年度事業報告や令和4年度事業計画など4議案がすべて可決・承認されました。



挨拶をする田原組合長



議長の松本三千輝氏

第21回通常総代会 提出議案

○第1号議案

令和3年度事業報告及び剰余金処
分案について

○第2号議案

令和4年度事業計画及び関連事項
について

○第3号議案

JA活動総合3カ年計画について

○第4号議案

定款の変更について

附帯決議

本日の決議事項中、軽微な事項の
変更・修正及び誤算・誤字の訂正並
びに法令、その他行政庁の指示によ
る必要な修正加除は、これを理事会
に一任するものとする。

報告事項

- 1、JAバンク基本方針の変更につ
いて
- 2、熊本県農業者政治連盟上益城総
支部活動報告書



令和3年度主要事業実績

販売品受入高	67億7,900万円	事業総利益	24億8,800万円
購入品取扱高	71億8,100万円	経常利益	5億800万円
貯金残高	754億4,900万円	当期剰余金	4億3,100万円
貸出金残高	237億4,000万円	出資配当金	3,480万円
長期共済保有高	3,012億2,600万円	事業分量配当金	2億円

総代会での主な意見・要望事項とJAの回答

① 矢部地区 伊藤氏

Q 役員の定年延長を要望する。また、県域JA構想について理事会の決議は経ているのか教えていただきたい。

A 役員の定年に関しては十分に協議していきます。また、県域JA構想については、今後、組合員への理解醸成に向けた座談会等を開催し、最終的には来年3月の臨時総代会において決議を行います。

② 矢部地区 伊藤氏

Q 職員兼理事について、理事会等で職員としての業務から離れる時があると思うが、業務に支障が出ないのか。また来年の役員改選時には職員と理事の兼職を理事会で規制するよう要望する。

A 業務に支障がない様、対応しております。職員兼理事については、法的に認可されておりますので、対応については今後、中央会とも協議していきます。



③ 嘉島地区 津出氏

Q 農家が高齢化している状況で、農機具の事故等を防ぐためスマート農業にしっかり取り組んでいただきたい。また、県下の農機具事故の状況を教えていただきたい。

A スマート農業については農作業の省力化や生産性の向上につながるもので、ご要望の通り、今後もスマート農業に取り組んでいきます。また、県下の農機具事故については、令和3年度は約20件報告されておりまして、そのうち上益城管内で3件発生しました。

④ 御船地区 坂口氏

Q ハラスメントに対する取り組みについて教えてください。

A コンプライアンスに基づく業務運営の確実な実施を図るため、運営要領を定め取り組んでいます。その中でコンプライアンス委員会を開催し、コンプライアンス全般に係る企画、推進、進捗管理に関する検討を行っています。また、コンプライアンスプログラム、コンプライアンスマニュアルを作成し、役員研修等を実施して職員教育を行っております。

⑤ 御船地区 坂口氏

Q コンプライアンス委員会の構成員、および外部委員はいないのか教えていただきたい。

A 常勤理事3名、参事、総務部長、担当者で構成されており、外部委員はおりません。

⑥ 御船地区 坂口氏

Q 最終的にハラスメントの認定をするのは

コンプライアンス委員会なのか。コンプライアンスについては社会的な責任を伴うものなので、今後もきちんと取り組んでいただきたい。



A ハラスメントの報告があった時点で調査を行い、コンプライアンス委員会に報告を行います。また、顧問弁護士・社労士の意見を踏まえ、ハラスメントに該当するのかを協議しております。

⑦ 益城地区 西本氏

Q 農作物の販売を強化するため、色々な業務を兼務するのではなく、販売専門の担当職員を配置して欲しい。

A 日頃から営農指導、販売強化については最重要課題として協議を行っており、人員配置についても検討をしていきます。

⑧ 益城地区 松島氏

Q 県域JA構想について、今後各JAとの様々な条件のすり合わせの場面が出てくると思うが、上益城の組合員が不利益を被らないよう、しっかりと協議していただきたい。

A ご要望を激励のお言葉と受け止め、県域JA構想について組合員の負託にこたえるよう取り組みます。

JAかみましま管内の
話題をお届けします！
**かみましま
ニュース**

夏秋野菜の トップセールス開催

6月25日、福岡大同青果で仲卸小売店向けに本格的な出荷を目前に控えた上益城の夏秋野菜のトップセールスを行いました。新型コロナウイルス感染拡大の影響で3年ぶりの開催です。

特設会場では田原組合長が挨拶。上益城管内の代表的な特産品であるトマト、キュウリ、ニラ、ピーマン、カボチャ、キャベツなどと特産品を使った加工品、米などを紹介しました。

商品の宣伝を兼ねて仲卸と買参人向けに行った抽選会では新品種米の「くまさんの輝き」30キロと矢部茶の新茶詰め合わせ、ジュースのセットを賞品として準備。また、抽選会への申込者全員に「くまさんの輝き」2キロをプレゼントすると予想を上回る申込みがあり、抽選会も大盛況となりました。

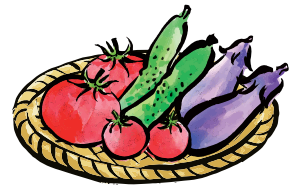

上益城の特産品



挨拶をする田原組合長



当選された方へ「くまさんの輝き」30kgが組合長から手渡されました



抽選会の様子

トマト出荷査定会開催 高品質トマトの安定出荷を目指す



6月21日、山都町の清和野菜選果場でトマト部会出荷査定会を開きました。新型コロナウイルス感染拡大の影響で3年ぶりの開催。同JAトマト部会員のほか、県や町の関係者、取引市場担当者などが出席。販売計画や販売情勢報告について協議されました。



最後に全員でガンパロー三唱をしました

本格的な出荷を目前に控え、選果基準表に基づく収穫時の再確認や出荷数量をデータで一括管理する「よかくまシステム」の活用で作業の効率化を図り、安心で高品質なトマトの安定出荷の徹底を呼びかけました。今年度は出荷量4100トン、取扱高12億3000万円を目指します。

担当職員は「良質なトマトを安定して出荷できるように部会の皆さんへの呼びかけはもちろん、システムを有効活用したスムーズな選果作業を定着させていきたい」と話していました。



JAかみましきフェアが 開催されます



JA全農直営飲食店舗「みのる食堂アミューラザくまもと店」で8月2日（火）から15日（月）までの14日間、「JAかみましきフェア @みのり食堂」が開催されます。上益城産の食材をふんだんに使用した料理がメニューとして並ぶ予定です。この機会にぜひ、おいしい上益城の食材を見て、食べて楽しんでください。



おいしい料理をぜひ食べてください!
(写真はイメージです)

管内5町の小学4年生へ ちやぐりん贈呈



嘉島町高野隆教育長と田原組合長

7月6日、7日、管内5町の教育委員会で食農教育をすすめる子ども雑誌「ちやぐりん8月号」の贈呈式を行いました。

ちやぐりんの贈呈は、次世代を担う子ども達に農業の大切さや自然との関わり、役割などについて理解を深め、農業の持つ多面性やJAの役割について理解を深めてもらうことを目的として、平成13年度から毎年行っているものです。

8月号には、別冊付録として「これでカンペキ！お米の自由研究」など夏休みの宿題に欠かせない自由研究のテーマが紹介されています。今年も各町21校の小学4年生を対象に814冊を贈りました。

復興カボチャ順調な出荷



管内では熊本地震により被害を受けた農地の代替えや新規作物の普及としてカボチャを推進し、広安・甲佐・御船地区を中心に年々作付面積を拡大しています。

今年度は35名の生産者が18ヘクタールで栽培。主な品種は「くりカボチャ」と「エビスカボチャ」で完熟を徹底した品質の高い出荷を行い、福岡県や地元市場を中心に7月末まで200トンの出荷を見込んでいます。

営農担当者は「今年は天候にも恵まれ、肥大も良く順調な出荷が行われている。震災復興の象徴となるよう、しっかりと販売し農家所得に繋げていきたい」と話しています。



集荷場で完熟させ箱詰めしていきます

とれたて市場で 父の日イベント



6月19日、とれたて市場の嘉島、益城、花立の3店舗で父（乳）の日イベントを開催しました。

このイベントは、日頃の感謝の気持ちを伝えることを目的に毎年開催。男性の来店者へ牛乳をプレゼントすると皆さん笑顔で受け取っていただきました。また、不揃い野菜の詰め放題にも多くの来店者が好きな組み合わせで袋いっぱい野菜を詰めていました。

担当職員は「毎年好評のイベント。これから来店された皆さんが笑顔になってもらえるイベントを企画していきたい」と話していました。



野菜の詰め放題も好評でした



牛乳のプレゼント 喜んでいただきました

インボイス制度研修会

6月17日、本所で来年10月から施行される「適格請求書等保存方式（インボイス制度）」について熊本国税局職員と同JA顧問税理士を講師として招き、研修会を開きました。

取引の売り手と買い手となる

事業者としてJAも該当するため、消費税の納税に関して適格請求書などの保存義務が発生。適格請求書を発行できるのは「適格請求書発行者事業者」に限定されるため、事前に登録申請する必要があることや課税売上高が1千万円超の組合員個人も登録申請の対象になる場合もあることなど説明がありました。

研修を受けた職員は「来年度から開始されるインボイス制度について教えていただける良い機会だった。組合員の皆さんにも周知していきたいようにこれから勉強していきたい」と話していました。



研修を受ける職員

地域で一致団結し、 ワンカ対策へ



6月16日、本所で水稲病害虫防除対策会議を開きました。営農部、購買部、各営農センター職員のほか、地元行政や農業共済組合の担当職員ら18人が出席。トビイロワンカについての基礎知識や前年度の取り組み事項と反省点を共有しました。

2022年産の水稲への影響を最小限に抑えるための方策を協議し、意識の統一を図りました。また、資材高騰に対する熊本県独自の対策と国産小麦生産性向上事業への対応に行政と協力し、一致団結してスムーズな事業申請に向けての意見交換を行いました。

営農販売課の竹田課長は「農業者への支援を素早く取り組むことで、生産性向上を図り、農業者所得確保に努めたい」と話していました。



挨拶をする行政関係者



たんぽぽだより

通所介護事業所 もやい

認知症（介護認定に占める割合9.3%）が流行り始めたころヘルパーさんと仲良しになり、見守りのある中、安心してデイサービスに通ってきていたと思っています。

農業に勢を出し子育てに一生懸命だった女性部員が「見守り・お世話をすべきだと言って、福祉の資格を受講し山都町の福祉業界の一助となりました。

デイサービスもやいは、そんな方たちと共に20年の足跡を残しました。が、諸事情にてこの7月31日で幕を下ろすこととなりました。地域の皆様には、のうきょうという親しみのある言葉とともに末永く心に残ってくれることと思います。

「思い・笑顔・あなたらしい暮らし」を理念として事業を展開して来ました。JAの福祉事業です。地域の皆様、医療福祉関係機関、また行政機関よりのご協力とご支援を賜り本当にありがとうございました。

今後も地域の高齢者が住み慣れた場所で変わらない生活ができるようお手伝いし（認定者に占める割合は54.9%）地域に貢献していきます。

デイサービス もやい 職員一同



東



赤澤



園田



北野



原田



平野



渡辺



渡辺

通所・サポートセンター虹

「七夕さま」

6月末より7/7の七夕に向けて短冊に願い事を書いて頂きました。多くは家族の健康祈願でしたが、中にはお見せ出来ない個性的な願いもありました。願いが叶って皆様が幸せに暮らせます様に！



何かご相談があればJAへ！
ケアマネジャーがあなたに寄り添いサポートします。



JA上益城居宅介護支援事業所 ☎0967-73-1253
虹のかけ橋 ☎096-234-0009

資格をお持ちの方はもちろん、福祉の仕事に興味のある方、各事業所で一緒に働いてみませんか？
まずは、お電話下さい。

JAかみましき 福祉センター ☎0967-73-1211



営農相談は お気軽に



営農 通信



営農企画課
町北 了三 chiefs

農地集積推進

農地中間管理機構との連携や、農地の貸し借りの手続きを支援しています。使っていない農地を所有されている方、新たに農地を利用されたい方はぜひご相談ください。



営農企画課
麻生 秀則 chiefs

補助事業統括

上益城地域振興局や熊本県などと連携して、農業者補助事業の取りまとめ・推進などを支援しています。補助事業を利用して規模拡大などをお考えの方はぜひご相談ください。

営農では「農業者の所得拡大」、「農業生産の拡大」、「地域の活性化」の達成に向けた取り組みとして、専門職員による栽培・販売指導などを行っています。長年培った知識と経験を活かした的確なアドバイスなど、担い手農業者への支援は営農のスペシャリストたちにお任せください！



営農販売課
川上 光喜 chiefs

普通作栽培指導

米、麦、大豆の栽培指導、育苗や合鴨有機農業についてお気軽にご相談ください。普通作栽培の肥料や農薬、土壌改良資材についてもお尋ねください。



営農販売課
田上 芳博 chiefs

園芸栽培指導

施設野菜や露地野菜全般の栽培を指導しています。野菜の生理障害や病虫害被害についてもご相談ください。



営農販売課
西山 英二郎 chiefs

園芸販売指導

施設園芸作物や露地栽培の流通拡大のため、市場とパイプ役として、農産物の販路拡大を担っています。直接販売を行っている方はぜひご相談ください。

担い手相談窓口 本所営農部・第1営農センター ☎096-234-1156
第2営農センター ☎096-286-9250 第3営農センター ☎0967-73-1250



部会だより

ナス部会



今回はナス部会をまとめる藤本秀信部会長（御船町）にお話しを伺いました。



藤本秀信部会長

部会は現在5名で活動されており、品質管理や選別の徹底に力を入れ、秀品率の向上を図り6月から10月にかけて、全国に向けて美味しいナスを出荷しています。

藤本秀信部会長は就農22年目。管理しているナスの栽培面積は約15a、本数にして約650本だそうです。また水稻、筍も栽培されています。

ナス栽培で良かったことは美味しいナスを出荷することで生活の基盤となる収入を得られることだそうです。毎日手を抜くことなく、一生懸命に育てているナスが育ち美味しくなること

は嬉しいと教えてくださいました。ナスの品種は「ヒゴムラサキ2号」。特徴はなんといっても軟らかい肉質にあります。焼きナスにすると食感はトロトロ。最高の一言に尽きると教えてくださいました。

ナス栽培で辛かったことは、コロナで価格が落ちこんだことだそうです。今は1ケース1,700円ほどですが、去年7月には300円まで落ち込みました。また害虫の被害もあるようで、発生した「タバコガ」の影響により全て食べられてしまったこともあるそうです。

ナスは太陽に当たるととても大きくなるので日照りが強い時は朝見たナスが昼には目でわかるぐらい大きく成長しているそうです。

手入れが大変なナスですが毎日手を抜かず丁寧に育ててらっしゃる藤本部会長。

「ヒゴムラサキ2号」の認知度はまだ低いため、これからも頑張っていきたいと意気込んでいらっしゃいました。

最後に一言『JAと協力して頑張りたい』と力強い言葉を頂きました。当JAでもPRやサポートを頑張らせていただきます。



大きく成長したナス



ナス畑の様子

熊本県で農業を始める人を応援します！

新規に農業を
始めたい

農業の研修を
始めたい

農業法人に
就職したい

農業について
詳しく知りたい

熊本県新規就農セミナー & 就農・就業相談会



開催日 令和4年 **8月6日** 土

場所 熊本市中心区桜町3番40号
熊本城ホール3階会議室

第1部 12:00 ~ 13:30	新規就農セミナー
第2部 13:30 ~ 16:00	就農・就業個別相談会

入場無料

服装自由

事前予約制

セミナー&相談会
参加お申し込みは
こちらから



<お問い合わせ>

熊本県新規就農支援センター 〒862-8570 熊本市中心区水前寺6丁目18-1 熊本県庁本館10階

(事務局:公益財団法人 熊本県農業公社) TEL:096-385-2679 / FAX:096-213-1239

詳細は、熊本県新規就農支援センター HP URL:<http://www.kuma-farm.jp/> でご確認ください。

主催:熊本県新規就農支援センター(公益財団法人熊本県農業公社/一般社団法人熊本県農業会議) 協力:熊本県



新規就農現地研修 バスツアー【園芸コース】

令和4年 **8月20日** 土
8:00 ~ 16:30

集合場所 熊本県庁本館「時計台」前

定員 **15**名(予約制・先着順)

旅行代金 参加費無料



服装:動きやすい服装、運動靴等を準備下さい。
(雨天時は雨具持参、昼食は各自負担願います)

研修バスツアー
参加お申し込みは
こちらから



各部からのお知らせ



購買部

JAグループ熊本

集まれ!
未来の技術、
熊本の地へ

第58回

農機自動車 大展示会



とき **7/28(木) 29(金) 30(土)** ところ **グランメッセ熊本**
9:00~16:00まで(最終日は15:00まで)

生活関連 用品展示



2Fコンベンションホール

紳士婦人服、靴、バッグ
健康用品、ゴルフ用品

新型コロナウイルス感染防止に関するお願い

当展示会は感染防止対策を徹底した上で開催致します。
ご来場の際には下記の点についてご理解・ご協力をお願い致します。



37.5℃以上の発熱がある方および体調が優れない方は来場をご遠慮下さい。



イベント当日は、マスクを付けてご来場ください。
マスクを着用していない方のご入場はお断り致します。



入場時に検温を行いますので
ご協力お願い致します。
37.5℃以上の発熱がある方の入場はお断り致します。



入場時、退場時には備え付けの消毒機で手指消毒をお願い致します。



会場内での密集を避けるために入場規制等を行う場合があります。



※会場内における来場者の食事提供は致しません。ご了承ください。
※新型コロナウイルス感染症が拡大した場合、イベントが中止になることがあります。



主催：熊本県下JA・JA 熊本経済連 後援：熊本県



水の恵みと大地の香り

がんばろう
熊本!!

JAバンク熊本

2022

地域応援キャンペーン

期間 2022年7月1日(金)▶9月30日(金)

対象商品 下記のお申込みまたはご契約
 ●JAバンクアプリ(貯金残高10,000円以上の方) ●JAネットバンク ●JAネットローン

※JAバンクアプリは、JA窓口でのお申込みに限ります。
 ※JAネットローンは期間中にご契約いただいた方が対象です。対象商品についての詳細は裏面をご覧ください。

期間中、「JAバンクアプリ(貯金残高10,000円以上の方)」「JAネットバンク」「JAネットローン」に新規にお申込みまたはご契約いただくと、

下記の県内観光農園・直売所等で利用できる
割引クーポン券プレゼント!!



割引クーポン券が使える対象施設

- | | | | | | |
|--|--|--|---|--|---|
| 1
JA熊本
ファーマニスマーケット
伊大地前
上熊本駅前中央通り202-1 | 2
JA熊本
まんまキッチン
熊本駅前中央通り202-1 | 3
JA熊本うき
サンサンうきっ子
宇城駅前
宇城駅前中央通り1-1 | 4
JAあじきた
ファーマニスマーケット
てこぼん
熊本駅前中央通り402 | 5
JAくま
直売センター
熊本駅前中央通り104-3 | 6
JAあじきた
ファーマニスマーケット
天草とれたて市場
天草駅前中央通り1 |
| 7
JAのみまじき
とれたて市場 花立店
熊本駅前中央通り231-34 | 8
JAのみまじき
とれたて市場 蔵島店
上熊本駅前中央通り202-1 | 9
JAのみまじき
とれたて市場 益城店
上熊本駅前中央通り202-1 | 10
らくのうまざーず
阿蘇ミルク牧場
阿蘇駅前中央通り2444-1 | 11
you+youまもと
農産物市場
熊本駅前中央通り7102-01 | 12
しろべの
観光農園
上熊本駅前中央通り7101-4 |
| 13
阿蘇いちご畑
おのり農園
阿蘇駅前中央通り202-1 | 14
熊本本店
熊本駅前中央通り202-1 | 15
熊本次園
熊本駅前中央通り202-1 | 16
高野農園
高野駅前中央通り202-1 | 17
ASO MILK
FACTORY
阿蘇駅前中央通り202-1 | <p>キャンペーンについての詳しい内容は、こちらのコードからホームページでご確認いただけます。またはお近くのJAにお問い合わせください。</p> <p>https://kumamoto.jabank.org</p> |

既に当JAで対象商品をご利用いただいているお客様は、キャンペーンの対象外となります。

●ご契約いただける方は個人の方に限ります。●割引クーポン券については、やむを得ず中途解約される場合は、ご返金いたしません。●割引クーポン券に、お取り扱いはJA各店舗、ご利用いただける期間のないものは無効となります。●割引クーポン券は現金との引換えはできません。●割引クーポン券を利用できる対象施設の営業状況等については、各施設のホームページまたは直売所電話にてご確認ください。

JAバンク熊本

■JA熊本市 096-372-6948 ■JAたまな 0968-72-5504 ■JA熊本 0968-41-5131 ■JA菊池 0968-23-3504 ■JA阿蘇 0967-22-6128 ■JAのみまじき 096-234-1157 ■JA熊本うき 0964-34-3370
 ■JAやつしろ 0965-35-6075 ■JAあじきた 0966-82-2516 ■JAくま 0966-38-1101 ■JA本庄五期 0969-23-2231 ■JAあまぐさ 0969-22-1102 ■JA天草 0969-35-0600

JA安心倶楽部は 充実プランをおすすめします!

NEW

充実プランでは**特定感染症や新型コロナウイルス感染症**による治療も補償の対象となります!!

充実プラン

おすすめポイント ①

食中毒の治療も対象!!

月別発生状況(患者数:全体の事例 平成28年~30年)

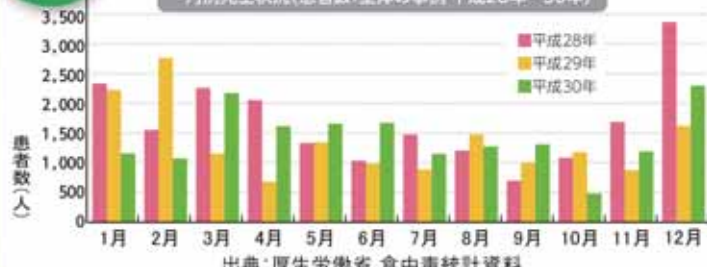

充実プランなら

ウイルス性・細菌性食中毒、O-157等の特定感染症、新型コロナウイルス感染症によって入院や通院された場合も保険金をお支払いします!

保険金のお支払い額

治療日数5日以上: 54,000円
治療日数5日未満: 3,600円

充実プラン

おすすめポイント ②

熱中症の治療も対象!!

救急搬送人員の年別推移(5月~9月)



熱中症搬送者は
70,000人
以上!!
2019年5月~9月

充実プランなら

熱中症によって入院や通院された場合も保険金をお支払いします!

保険金のお支払い額

治療日数5日以上: 54,000円
治療日数5日未満: 3,600円

充実プランなら

居住する建物が自然災害によって全壊または全壊と同等の被害を受けた場合、被災生活に必要な諸費用をお支払いします!

保険金のお支払い額

被災生活のための臨時宿泊費、引越し費用、住宅を賃借する際の礼金・仲介手数料等について、100万円を限度に実費をお支払いします。

JA安心倶楽部は充実プランをおすすめします!! **充実プラン**をご検討ください!
基本プランから充実プランへの切替えもOK!!

●問い合わせ先 (JAかみましき各支所)

- 御船支所: 096-282-1355
- 益城支所: 096-286-9231
- 甲佐支所: 096-234-0052
- 矢部支所: 0967-73-1230
- 嘉島支所: 096-237-0004
- 清和支所: 0967-82-3131

[引受保険会社]

JAグループ 共栄火災海上保険株式会社

- 充実プランの補償内容につきまして、JA安心倶楽部のパンフレットや重要事項説明書を必ずご確認ください。
- ご不明な点につきましては、取扱代理店または共栄火災営業店にお問い合わせください。

PE115500 (20.06改)M B20-0553-20210623



台風シーズン 到来です！

熊本県は近年、地震や大雨、そして台風などの自然災害に苦しめられています。8月からは台風が増え始めるシーズンです。九州は特に台風の接近が多く、気象庁のデータでは、熊本県が含まれる九州北部地方は年平均3・8回程度台風が接近しています。被害を最小限に抑えるために気象情報を利用して台風がくる前に対策をとりましょう。

台風上陸数は全国で熊本県は9位(※1位鹿児島県)

みんなが知りたいQ&A

Q 建物共済に加入しているのですが、被害があった場合どうすればいいですか？

A まずはお近くの支所にご連絡下さい。LA（ライフアドバイザー）が被害の調査にお伺いします。

Q 台風以外にはどのような保障がありますか？

A 火災はもちろん、地震や水害、雪害、雷等の自然災害や、災害によって万が一ご家族がケガや死亡された時にも保障を受けることができます。

●過去の台風による被災状況



◀ 管内の台風による被害 (本所横倉庫)



▲ 管内の集中豪雨による被害 (山都町)



▶ 管内の集中豪雨による被害 (御船町)



管内の台風による被害 (農業倉庫) ▶



◆家の中の備え

- 雨戸を下ろしガラス窓にはテープを貼っておく
- 非常用品をまとめておく
 - ・懐中電灯、予備電池
 - ・着替えタオル
 - ・ライター、マッチ
 - ・携帯ラジオ
 - ・救急薬品
 - ・貴重品
 - ・非常用食料
 - ・水
- 避難場所への経路を確認

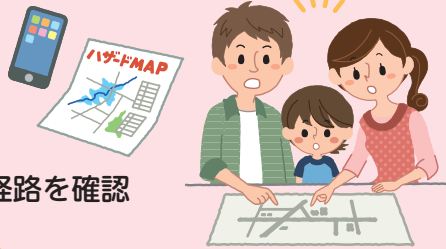
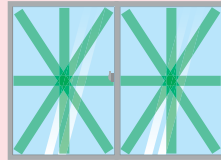

◆家の外の備え

- 窓や雨戸はしっかりと鍵をかけておく
- 庭木や堀、テレビ等のアンテナには補強をしておく
- ゴミ箱等、外に置く物は固定するか家の中に入れておく

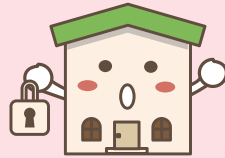

Q 建物共済は掛け捨てですか？

A 建物共済は積立型となっております。共済期間満了時には満期共済金を支払うため、建物の新築、リフォームもしくは動産の買い替えのための資金を準備することができません。

Q 家の家具やコンバイン、ビニールハウス等にも共済の加入はできますか？

A 家の家具等を保障するMY家財がございます。建物共済のみ加入の場合、家財の保障を受けることができません。コンバインは自動車共済に加入することで保障を受けることができますが、自動車同様に全損特約を付けておかないと台風等の自然災害には保障されません。ビニールハウスはフィルムハウス等の条件を満たしたハウスのみ建物共済に加入することができます。

ご自宅のリスクへの備えには

建物更生共済

むてきプラス がおすすめです！！



火災はもちろん

自然災害にも備えられる建物・家財の保障

ポイント1

風災、水災、地震などの
自然災害に強い

ポイント2

満期共済金がある

ポイント3

ケガにも備えられる

ポイント4

さまざまな費用共済金がある

●ご加入にあたりましては、お近くのJA窓口にお問い合わせください。●上記の記載内容は概要を説明したものです。ご契約の際には「重要事項説明書（契約概要・注意喚起情報）」および「ご契約のしおり・約款」を必ずご確認ください。

問い合わせ先（JAかみましき各支所）

- ・御船支所：096-282-1355
- ・益城支所：096-286-9231
- ・甲佐支所：096-234-0052
- ・矢部支所：0967-73-1230
- ・嘉島支所：096-237-0004
- ・清和支所：0967-82-3131

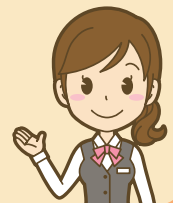

{22432510119}

知りタイガーの JA 虎の巻

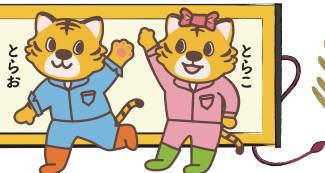

第29回
JA全国大会決議
JAグループの実践

【今回のテーマ】



「地域の実態に応じた持続可能な農業・農村の振興と政策の確立」って、どんな課題があって、JAグループはどんな取り組みをしているの？

耕畜連携のフロー図(例)

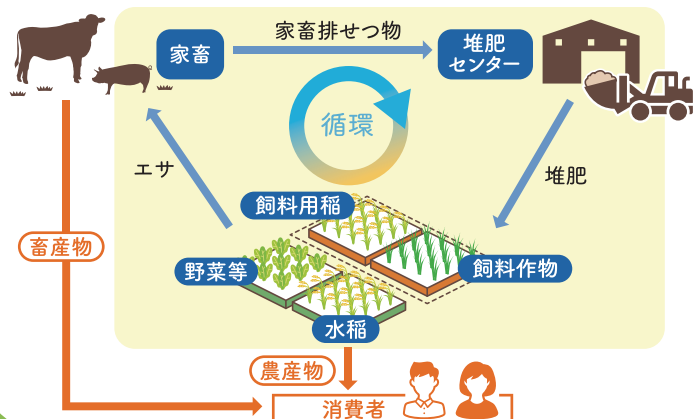

課題の1つが、多くを輸入に頼る飼料や肥料などの生産資材価格の高騰や調達の不安定化です。



背景には、世界的な食料需給の拡大等があり、中長期的な視点にたった対応が必要となっています。

そこでJAグループがすすめる対応策の1つが、田畑で栽培した飼料作物を家畜の「飼料」にし、家畜の堆肥を田畑の「肥料」にする「耕畜連携」です。地域内の資源を飼料や肥料として活用することで、安定的な調達と、農地や環境の保全にもつなげることができます。



耕そう、大地と地域の未来。

JAかみましきが取り組むSDGsをご紹介します



目標11「住み続けられるまちづくりを」 目標12「つくる責任つかう責任」

JAかみましきでは、農産物の生産現場で発生する廃棄資材の回収を定期的を実施しています。回収した廃棄資材は業者へ依頼し適正に処分することで野外での焼却処理や不法投棄の抑止だけでなく、大気汚染など自然環境を守ることもつなげています。



一、5月末事業実績について
二、行事経過及び行事予定について

報告事項

一、業務報告書の行政庁への提出等について
一、業務報告書の行政庁への提出等について
理事会にて以上1つの提案があり、承認されました。

議事

第1回定例理事会
令和4年6月23日

理	事	会
だ	よ	り



7・8月のイベント



7/23(土) 女性部グラウンドゴルフ大会

7/30(土) とれたて市場 野菜すくい第1弾(とれたて市場3店舗)

8/2(火)～8/15(月) JAかみましきフェア(みのる食堂アミュプラザくまもと店)

8/18(木) とれたて市場 野菜詰め放題(とれたて市場3店舗)

8/25(木) とれたて市場 野菜すくい第2弾(とれたて市場3店舗)

※新型コロナウイルス感染拡大の影響によりイベント・行事等は変更・中止となる場合があります。
※毎週水曜日はとれたて市場ポイント3倍デー

人事異動について

(採用)正職員 これからよろしくお願ひ致します。

氏名	配属部署	備考	日付
北里 朋江	嘉島支所管理金融共済課管理金融共済係	試用職員	令和4年7月1日付
安田 展好	購買部生活燃料課ふれあいショップせいわ係	試用職員	令和4年7月1日付

(異動)正職員 これからよろしくお願ひ致します。

氏名	新部署	旧部署	備考	日付
海内 将	営農部営農企画課営農企画係	営農部営農企画課営農企画係	試用職員期間満了	令和4年7月1日付
高田 翔吾	営農部第3営農センター園芸課園芸係	営農部第3営農センター園芸課園芸係	試用職員期間満了	令和4年7月1日付
藤本 優希	御船支所管理金融共済課管理金融共済係	御船支所管理金融共済課管理金融共済係	試用職員期間満了	令和4年7月1日付
平田 奈々美	甲佐支所管理金融共済課管理金融共済係	甲佐支所管理金融共済課管理金融共済係	試用職員期間満了	令和4年7月1日付

(異動)臨時職員 新しい部署でもよろしくお願ひ致します。

氏名	新部署	旧部署	備考	日付
中熊 廣美	嘉島支所購買課六嘉給油所係	御船支所購買課滝尾給油所係		令和4年7月1日付

もしもの時はお電話下さい

天昇院ましき



益城町惣領1414の2

TEL 096-289-1059

夜間 090-4982-1059

天昇院みふね



御船町御船948の1

TEL 096-281-1059

夜間 090-4982-1059

24時間対応しています 相談も随時受付中

自動車事故の時は お電話下さい

JAかみましき 共済部自動車査定課
096-234-1311

JA共済事故受付センター
0120-258-931

(24時間365日対応)

- ・事故受付とアドバイス
- ・夜間休日初期対応サービス
- ・夜間休日現場急行サービス
- ・休日契約者面談サービス 対応

JA共済サポートセンター
0120-063-931

(24時間365日対応)

- ・レッカーサービス
- ・ロードサービス 対応

今月は「桃」レシピ!

巻くだけ簡単! 桃のロールサラダ

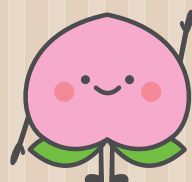

今月の
レシピ



材料
4人分

- ・桃 (未完熟でも良い) ……………1個
- ・レタス……………外葉8枚
- ・クリームチーズ……………1/2箱
- ・スプラウト (お好みのもの) ……1パック
- ・生ハム……………8枚 (50g)
- ・レモン汁……………適量

作り方

- ①レタスはさっと湯通しし、冷水で冷やし水気を切っておく。
- ②クリームチーズ(事前に冷凍庫に1時間以上入れておく)は1cm×5cmの大きさに切り、巻く直前まで冷蔵庫で冷やしておく。
- ③スプラウトはさっと水洗いし、根元をカットする。
- ④桃は皮を剥いて8等分にカットし、実が変色しないようにレモン汁をかけておく。
- ⑤レタスを広げて、生ハムを置き、手前からクリームチーズ、桃、スプラウトの順に並べて巻いていく(写真①参照)。
※巻き終わったら食べる直前まで冷蔵庫で冷やしておくとう更に美味しくなります!
食べる際には1/2にカットし、器にトマトなどお好みの野菜を添えたら完成です

写真①



パリパリと口いっぱいの 果汁が美味しい♪ 桃のキャラメリゼ

作り方

- ①桃は皮を剥いて1/4にカットし、実が変色しないようにレモン汁(分量外)とグラニュー糖をまぶしておく。
- ②テフロン加工のフライパンを中火で温め、砂糖とレモン汁を入れる。砂糖が溶けて糸を引き、きつね色に色づいたら①の桃を入れて両面に絡ませるように焼き、器に盛りつけたら完成。
調理後、フライパンを洗う時は熱湯で洗う又はフライパンを火にかけて水を入れて洗うとくっついてきた砂糖がキレイに剥がれます♪ 皆さんも是非試してみてくださいね。

材料
4人分

- ・桃……………1個
- ・グラニュー糖……………大さじ2
- ・砂糖……………大さじ2
- ・レモン汁……………小さじ1

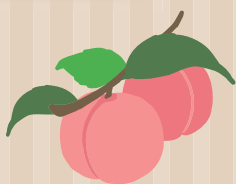

ワンポイントアドバイス

桃には腸の健康に役立つ食物繊維の一種のペクチンが多く含まれており、善玉菌を増やし、腸の動きを活発にさせる作用があります。また、体内に溜まったナトリウム(塩分)を排出するカリウムのほか、ビタミンC・Eなども含まれています。甘味が強いのが桃の特徴ですが、低カロリーで甘味のもととなる果糖は、すばやくエネルギー源となり、疲労回復作用のあるリンゴ酸とクエン酸も多く含むため夏バテ時に食べたい果物の一つです。熱い夏を乗り切れるようにしましょう!

お手軽おいしいレシピがたくさん!
かみましきキッチンレシピはこちらのHPから→



JAかみましき

検索



熊本食の名人
河原 君代